

PA-PREFECTURE  
01 FEV. 2021  
SERVICE

## Elaboration du Plan Local d'Urbanisme de LACADEE



### >> 06.4 : Cartes informatives

#### > DOSSIER D'APPROBATION

Procédure	Prescription	Arrêt	Approbation
Elaboration du PLU	le 27.05.2013	le 02/03/2020	le 28/01/2021
Le Maire			







**Risque inondation par  
débordement des cours d'eau**  
*Atlas de la zone inondable de l'Aubin*



Elaboration du Plan Local d'Urbanisme de LACADEE



>>06.4 : Cartes informatives

> DOSSIER D'ARRET

Procédure	Prescription	Arrêt	Approbation
Elaboration du PLU	le 27.05.2013	le	le
Le Président de la Communauté de Communes			



Risque inondation par débordement des cours d'eau  
Atlas de la zone inondable de l'Aubin

- Crue centennale
- Crue decennale





# **Risque inondation par remontées de nappes**



Risque inondation par remontées de nappes

- Pas de débordements de nappe ni d'inondation de cave ; fiabilité : FAIBLE
- Zone potentiellement sujette aux inondations de cave ; fiabilité : FAIBLE
- Zone potentiellement sujette aux débordement de nappes ; fiabilité : FAIBLE

Commune de Lacadée

Elaboration du Plan Local d'Urbanisme de LACADEE



>>06.4 : Cartes informatives

> DOSSIER D'ARRET

Procédure	Prescription	Arrêt	Approbation
Elaboration du PLU	le 27.05.2013	le	le
Le Président de la Communauté de Communes			

creham bkm

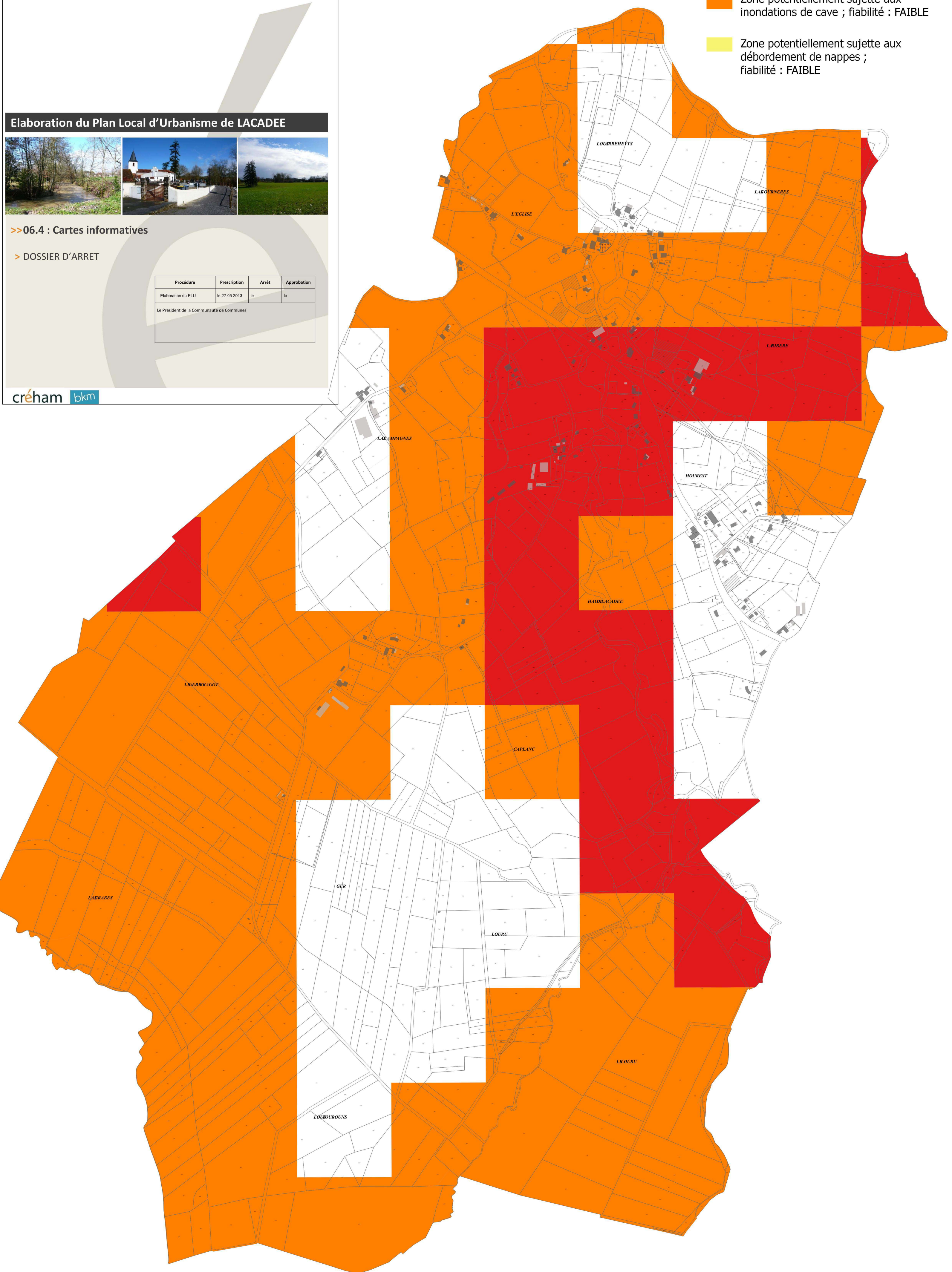



**Risque de mouvement de  
terrain liés au retrait-  
gonflement des argiles**



Elaboration du Plan Local d'Urbanisme de LACADEE



>>06.4 : Cartes informatives

> DOSSIER D'ARRET

Procédure	Prescription	Arrêt	Approbation
Elaboration du PLU	le 27.05.2013	le	le
Le Président de la Communauté de Communes			



Risque de mouvement de terrain liés au retrait-gonflement des argiles

- Aléa fort
- Aléa moyen
- Aléa faible

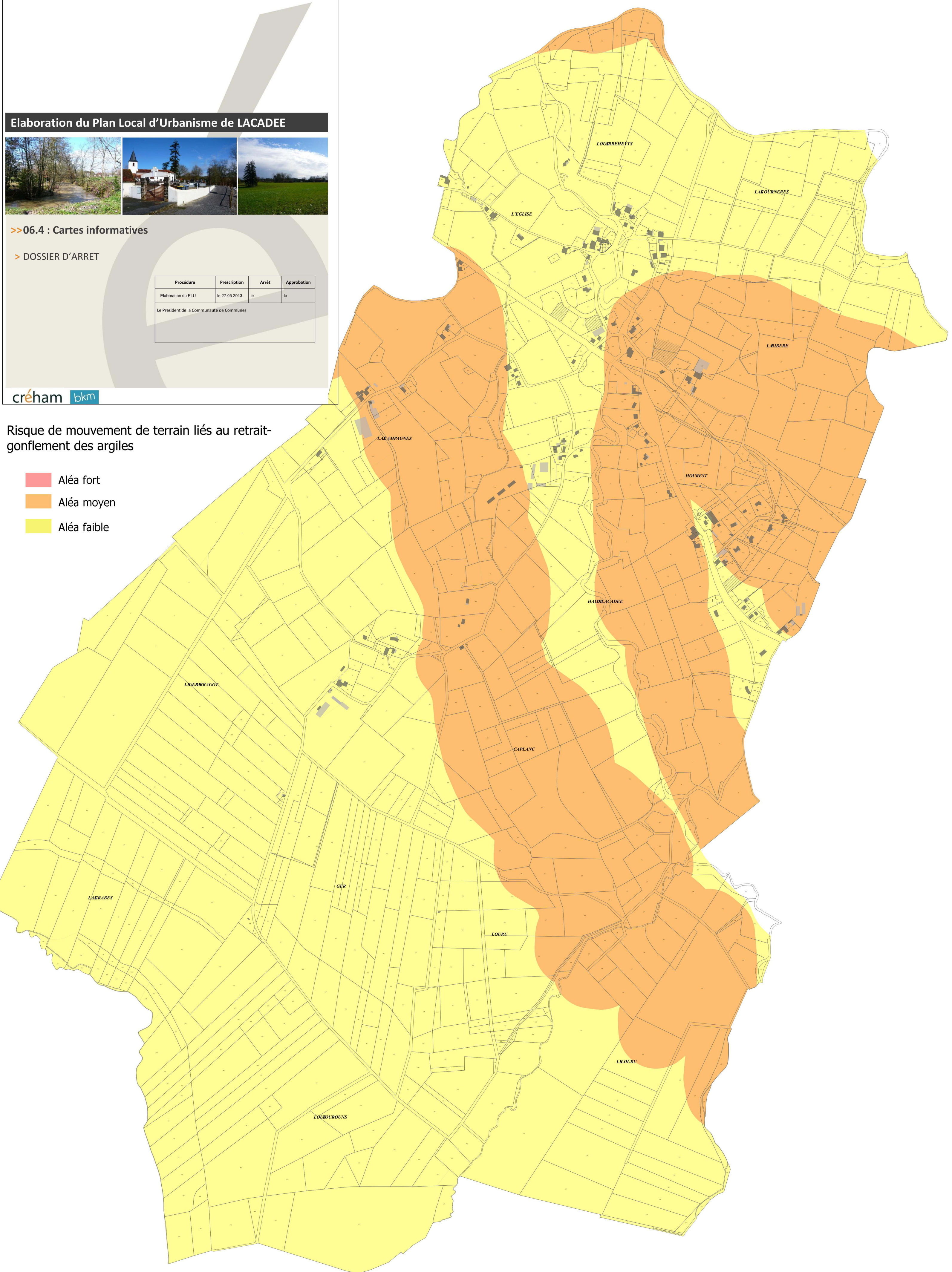



# Décrets, arrêtés, circulaires

## TEXTES GÉNÉRAUX

### MINISTÈRE DE LA COHÉSION DES TERRITOIRES ET DES RELATIONS AVEC LES COLLECTIVITÉS TERRITORIALES

#### VILLE ET LOGEMENT

**Décret n° 2019-495 du 22 mai 2019 relatif à la prévention des risques de mouvement de terrain différentiel consécutif à la sécheresse et à la réhydratation des sols argileux**

NOR : LOGL1909554D

**Publics concernés** : maître d'ouvrage, maître d'œuvre, constructeurs, propriétaires de terrains à bâtir.

**Objet** : détermination des modalités de définition des zones exposées au phénomène de mouvement de terrain différentiel consécutif à la sécheresse et à la réhydratation des sols, du contenu et de la durée de validité des études géotechniques à réaliser et, des contrats qui, en raison de la nature ou de l'ampleur limitée du projet, ne sont pas soumis à cette réglementation.

**Entrée en vigueur** : le texte s'applique aux actes de vente mentionnés aux articles L. 112-21 et L. 112-24 du code de la construction et de l'habitation et aux contrats de construction conclus à compter du 1<sup>er</sup> janvier 2020.

**Notice** : ce décret précise les modalités de définition des zones exposées au phénomène de mouvement de terrain différentiel consécutif à la sécheresse et à la réhydratation des sols mentionnées à l'article L. 112-20 du code de la construction et de l'habitation. Il définit aussi le contenu et la durée de validité des études géotechniques mentionnées aux articles L. 112-21, L. 112-22 et L. 112-23 du code de la construction et de l'habitation. Dans le cas où le maître d'ouvrage dispose déjà d'une étude géotechnique de conception et qu'il envisage une extension de son habitation d'une surface supérieure ou égale à 20 m<sup>2</sup>, des éléments de cette étude pourront être réutilisés.

Enfin, ce décret précise également les contrats entrant dans le champ d'application des articles L. 112-22 et L. 112-23 qui, en raison de la nature ou de l'ampleur limitée du projet, ne sont pas soumis aux dispositions desdits articles L. 112-22 et L. 112-23 du code de la construction et de l'habitation.

**Références** : le décret, qui est pris pour l'application de l'article 68 de la loi n° 2018-1021 portant évolution du logement, de l'aménagement et du numérique, peut être consulté sur le site Légifrance (<https://www.legifrance.gouv.fr>).

Le Premier ministre,

Sur le rapport de la ministre de la cohésion des territoires et des relations avec les collectivités territoriales,

Vu le code de la construction et de l'habitation, notamment ses articles L. 112-20 et suivants ;

Vu l'avis du Conseil supérieur de la construction et de l'efficacité énergétique en date du 16 avril 2019 ;

Le Conseil d'Etat (section des travaux publics) entendu,

Décrète :

**Art. 1<sup>er</sup>.** – Dans le chapitre II du titre I<sup>er</sup> du livre I<sup>er</sup> de la partie réglementaire du code de la construction et de l'habitation, il est ajouté une section 3 ainsi rédigée :

« Section 3

« Prévention des risques de mouvement de terrain différentiel consécutif  
à la sécheresse et à la réhydratation des sols

« Sous-section 1

« Modalités de définition des zones exposées

« Art. R. 112-5. – Les ministres chargés de la construction et de la prévention des risques naturels majeurs arrêtent la carte des zones exposées au phénomène de mouvement de terrain différentiel consécutif à la sécheresse et à la réhydratation des sols argileux.

« L'exposition des formations argileuses au phénomène de retrait-gonflement est évaluée en prenant en compte les critères suivants :

- « a) la nature lithologique des matériaux dominants dans la formation ;
- « b) la composition minéralogique de la phase argileuse ;
- « c) le comportement géotechnique du matériau, tant en retrait qu'en gonflement.

« Ces critères sont précisés par arrêté des ministres chargés de la construction et de la prévention des risques naturels majeurs.

« La carte d'exposition des formations argileuses au phénomène de mouvement de terrain différentiel identifie quatre catégories de zones déterminées à partir des critères énoncés ci-dessus :

« a) les zones d'exposition forte correspondent à des formations essentiellement argileuses, épaisses et continues, où les minéraux argileux gonflants sont largement majoritaires et dont le comportement géotechnique indique un matériau très sensible au phénomène ;

« b) les zones d'exposition moyenne correspondent à des formations argileuses minces ou discontinues, présentant un terme argileux non prédominant, où les minéraux argileux gonflants sont en proportion équilibrée et dont le comportement géotechnique indique un matériau moyennement sensible au phénomène ;

« c) les zones d'exposition faible correspondent à des formations non argileuses mais contenant localement des passées ou des poches argileuses, où les minéraux argileux gonflants sont minoritaires et dont le comportement géotechnique indique un matériau peu ou pas sensible au phénomène, selon l'endroit où on le mesure ;

« d) les territoires qui ne sont pas classés dans l'une des trois zones précédentes sont des zones d'exposition résiduelle, où la présence de terrain argileux n'est, en l'état des connaissances, pas identifiée.

« Pour l'application des articles L. 112-20 à L. 112-25, les zones qui sont considérées comme exposées au phénomène de mouvement de terrain différentiel consécutif à la sécheresse et à la réhydratation des sols sont celles dont l'exposition à ce phénomène est identifiée comme moyenne ou forte.

#### « Sous-section 2

##### « Contenu et durée de validité des études géotechniques

« Art. R. 112-6. – L'étude géotechnique préalable mentionnée à l'article L. 112-21 procède à une première identification des risques géotechniques d'un site et à la définition des principes généraux de construction permettant de prévenir le risque de mouvement de terrain différentiel consécutif à la sécheresse et à la réhydratation des sols. Son contenu est précisé par un arrêté des ministres en charge de la construction et de la prévention des risques naturels majeurs.

« Art. R. 112-7. – L'étude géotechnique de conception prenant en compte l'implantation et les caractéristiques du bâtiment, mentionnée au deuxième alinéa de l'article L. 112-22 et au 1<sup>o</sup> de l'article L. 112-23, a pour objet de fixer, sur la base d'une identification des risques géotechniques du site d'implantation, les prescriptions constructives adaptées à la nature du sol et au projet de construction, afin de prévenir le risque de mouvement de terrain différentiel consécutif à la sécheresse et à la réhydratation des sols. Son contenu est précisé par un arrêté des ministres en charge de la construction et de la prévention des risques naturels majeurs.

« Art. R. 112-8. – La durée de validité de l'étude géotechnique préalable mentionnée à l'article L. 112-21 est de trente ans si aucun remaniement du sol n'a été effectué.

« L'étude géotechnique de conception prenant en compte l'implantation et les caractéristiques du bâtiment, mentionnée au deuxième alinéa de l'article L. 112-22 et au 1<sup>o</sup> de l'article L. 112-23, n'est valable que pour le projet en vue duquel elle a été réalisée.

#### « Sous-section 3

##### « Contrats non soumis aux dispositions relatives à la prévention des risques de mouvement de terrain différentiel consécutif à la sécheresse et à la réhydratation des sols en raison de la nature ou de l'ampleur limitée du projet

« Art. R. 112-9. – Les contrats ayant pour objet des travaux qui n'affectent pas les fondations ou la structure du bâtiment, l'écoulement des eaux ou les échanges thermiques entre le sol et le sous-sol du bâtiment, ne sont pas soumis aux dispositions des articles L. 112-22 et L. 112-23.

« Les contrats ayant pour objet des travaux relatifs à des extensions, y compris des vérandas et des garages, ne sont pas soumis aux dispositions des articles L. 112-22 et L. 112-23, sous réserve que la superficie du projet soit inférieure à 20 m<sup>2</sup> et que la nouvelle construction soit désolidarisée du bâtiment existant. »

**Art. 2.** – Les dispositions du présent décret sont applicables aux actes de vente mentionnés aux articles L. 112-21 et L. 112-24 du code de la construction et de l'habitation et aux contrats de construction conclus à compter du 1<sup>er</sup> janvier 2020.

**Art. 3.** – Le ministre d'Etat, ministre de la transition écologique et solidaire, la ministre de la cohésion des territoires et des relations avec les collectivités territoriales et le ministre auprès de la ministre de la cohésion des territoires et des relations avec les collectivités territoriales, chargé de la ville et du logement, sont chargés, chacun en ce qui le concerne, de l'exécution du présent décret, qui sera publié au *Journal officiel* de la République française.

Fait le 22 mai 2019.

EDOUARD PHILIPPE

Par le Premier ministre :

*Le ministre auprès de la ministre de la cohésion des territoires  
et des relations avec les collectivités territoriales,  
chargé de la ville et du logement,*

JULIEN DENORMANDIE

*Le ministre d'Etat,  
ministre de la transition écologique  
et solidaire,*

FRANÇOIS DE RUGY

*La ministre de la cohésion des territoires  
et des relations avec les collectivités territoriales,*

JACQUELINE GOURAULT





# **Zones sensibles en matière archéologiques**

*(extrait du porter à Connaissance)*

# MINISTERE DE LA CULTURE

PREFECTURE DE LA REGION AQUITAINE

DIRECTION REGIONALE DES AFFAIRES  
CULTURELLES

Service régional de l'archéologie

54, rue Magendie  
CS 41229  
33074 BORDEAUX Cedex

Téléphone 05 57 95 02 36  
Télécopie 05 57 95 01 25

**REÇU 20 DEC. 2013**

Bordeaux, le 11/12/2013

N/Réf. : AC/ 13-4915

V/Réf. :

Objet :

PLU / Porter à connaissance de LACADEE

La conservatrice régionale de l'archéologie

à

D.D.T.M. 64

Service Aménagement Urbanisme et Risques  
A l'attention de Sandrine BARROUILHET  
Cité administrative - Boulevard Tourasse  
64032 Pau Cedex

*Affaire suivie par Annie Collier et  
Olivier Ferullo*

Faisant suite à votre demande ci-dessus référencée, j'ai l'honneur de vous communiquer les informations utiles qu'il convient de porter à la connaissance de cette commune afin d'assurer la protection de son patrimoine archéologique.

Conformément aux dispositions de l'article L. 522-5 du Code du Patrimoine, les projets d'aménagement affectant le sous-sol des terrains sis dans les zones définies en annexe sont présumés faire l'objet de prescriptions archéologiques préalablement à leur réalisation.

Par ailleurs, en dehors de ces zones, des découvertes fortuites au cours de travaux sont possibles. En ce cas, afin d'éviter toute destruction de site qui serait susceptible d'être sanctionnée par la législation relative aux crimes et aux délits contre les biens (articles 322-1 et 322-2 du Code Pénal), le service régional de l'archéologie devra en être immédiatement prévenu, conformément à l'article L. 531-14 du Code du Patrimoine.

Par autorisation du directeur régional  
La conservatrice régionale de l'archéologie



Nathalie FOURMENT

# MINISTERE DE LA CULTURE

PREFECTURE DE LA REGION AQUITAINE

---

DIRECTION REGIONALE DES AFFAIRES  
CULTURELLES

---

**Service régional de l'archéologie**

54, rue Magendie  
CS 41229  
33074 BORDEAUX Cedex

Téléphone 05 57 95 02 36  
Télécopie 05 57 95 01 25

Bordeaux, le 11 décembre 2013

Objet :

PLU / Porter à connaissance de LACADEE

Liste des zones sensibles :

1 - Eglise :

Vestiges médiévaux (église, cimetière).

2 - Maison Grammont :

Maison noble (?) médiévale.



PRÉFET DE LA RÉGION AQUITAINE  
Direction régionale des affaires culturelles

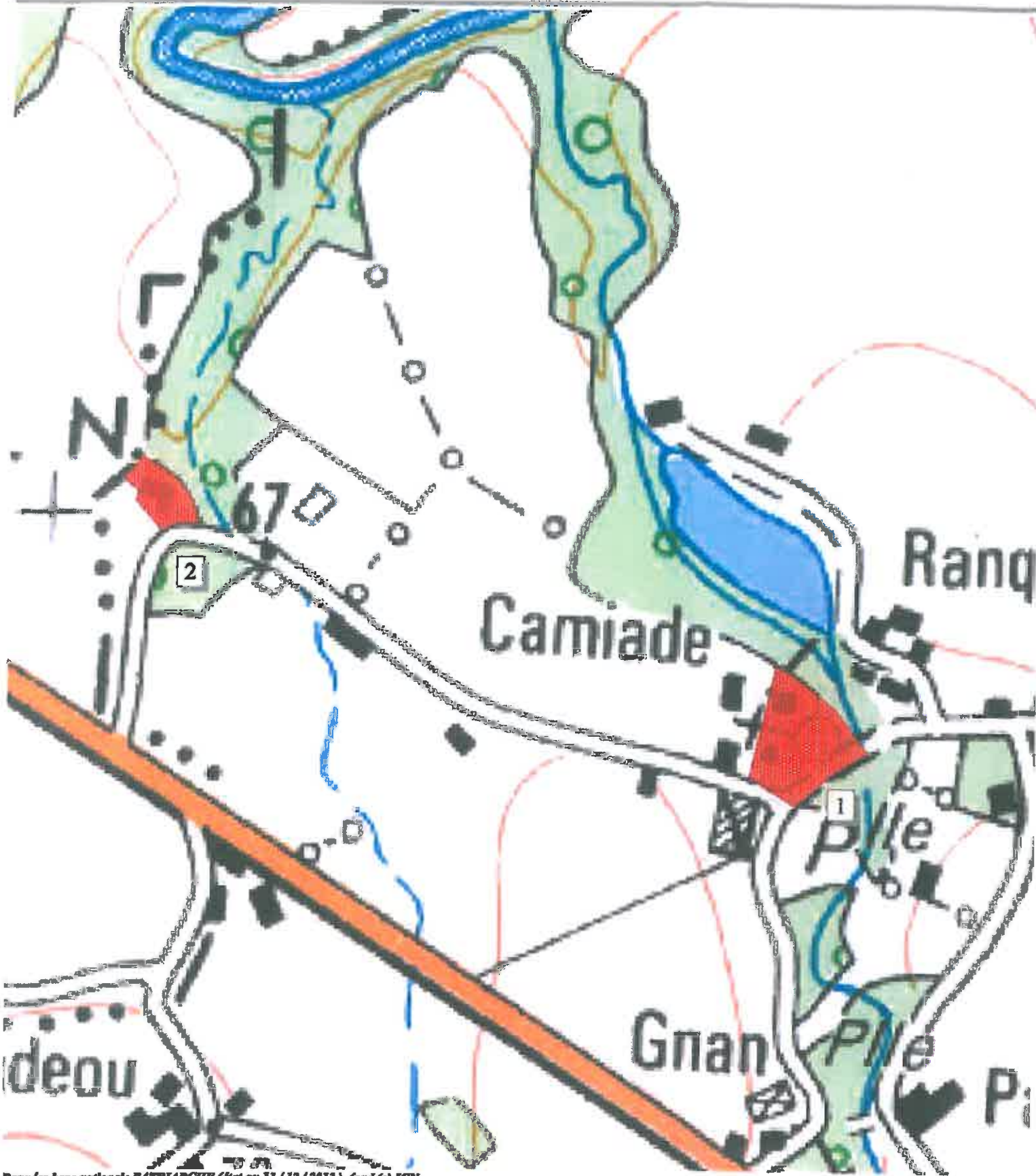

Données base nationale PATRIARCHE (état au 11 / 12 / 2013), fond (c) IGN

0 100 Mètres

Commune de : LACADEE (64)  
P.L.U.  
Zones archéologiques

